31

31

சுவிசேஷ லுத்தரன்

காலை-மாலை

தேவாராதனை முறைமை

OFFICE OF THE REGISTRAR OF ... 12 OCT 1943 ... MADRAS

31 ...
264.1
3914

(Missouri Evangelical Lutheran India Mission)

1943

காலை ஆராதனை

OFFICE OF THE REGISTRAR OF BOOKS
12 OCT 1943
MADRAS

(விடியல் ஆராதனை)

(சபை பரிசுத்த ஆவியை வேண்டிக்கொள்ளும் ஒரு பாட்டை அல்லது வேறொரு பாட்டைப் பாடி எழுந்து நிற்கக் குருவோடு பின் வரும் வாக்கியத்தை முறை முறையாகப் பாடும்.)

319

குரு :

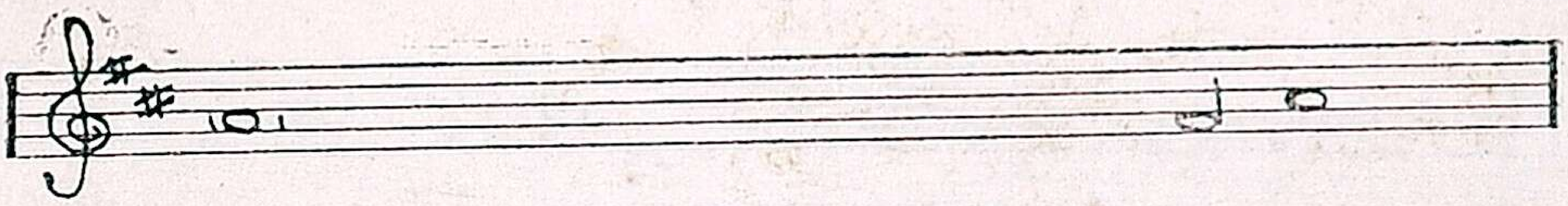

ஆண்டவரே, என் உதடுகளைத் தி|றந் தருளும்

சபை :

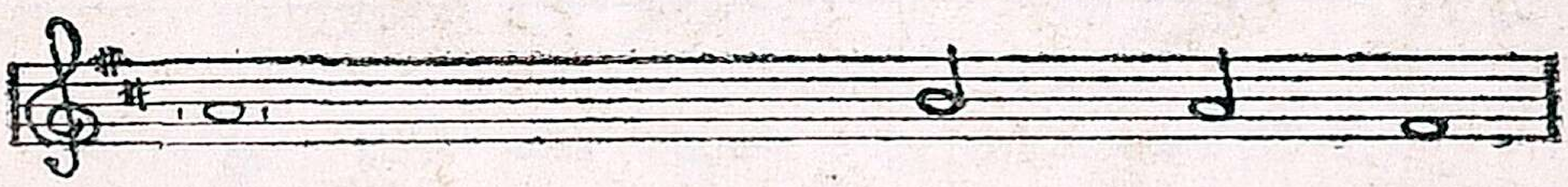

அப்பொழுது என் வாய் உமது|புகழை அறிவிக் கும்.

குரு :

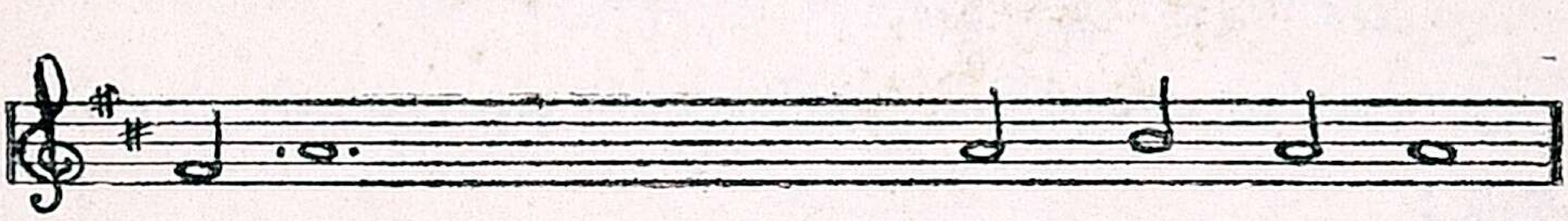

க|டவுளே, என்னை| விடுவித் த ரு ளும்.

சபை :

ஆண்டவரே,
எனக்குச் சகாயஞ் செய்ய வி|ரைந் தருளும்

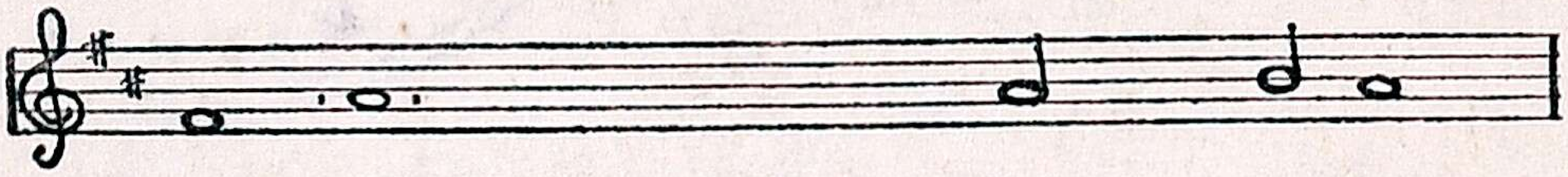

பிதா|வுக்கும் குமாரனுக்கும் பரிசுத்த ஆவிக்கும்

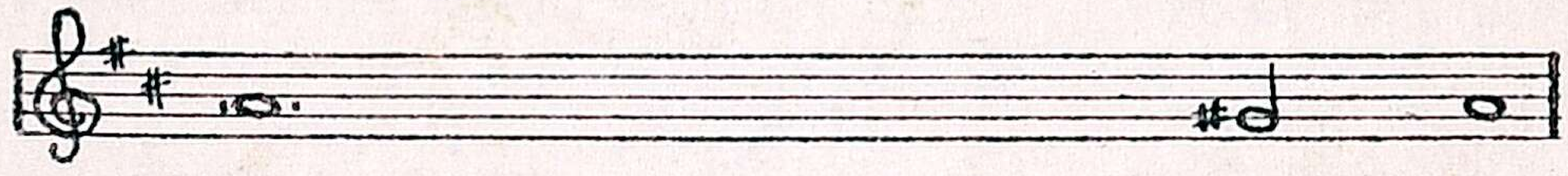

மகிமை உண்டாவ தா க.

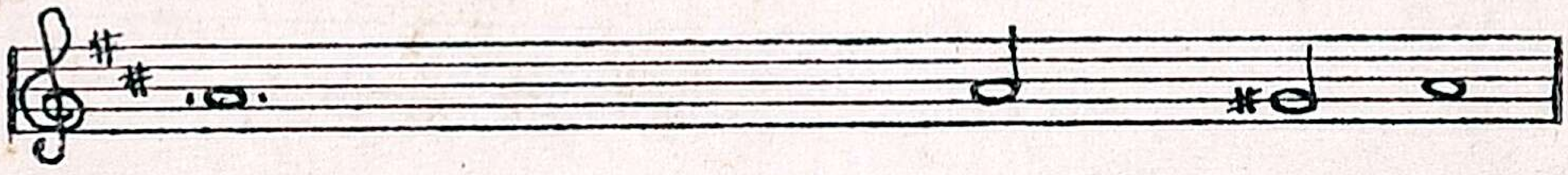

ஆதியிலும் இப்போதும் எப்போது மா ன

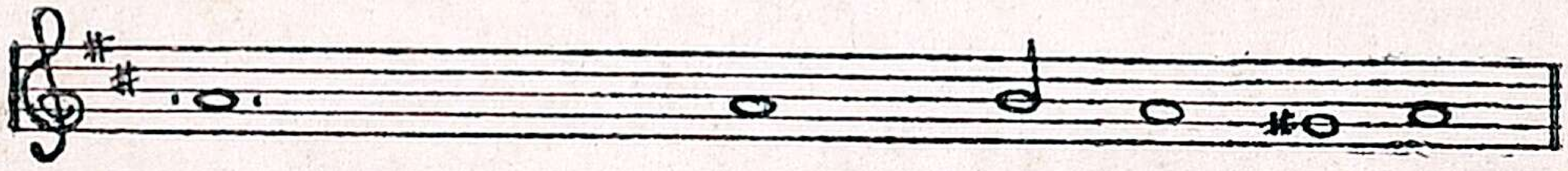

யுகாயுகங்களாய் இருக்கிற படி யே ஆமேன்.

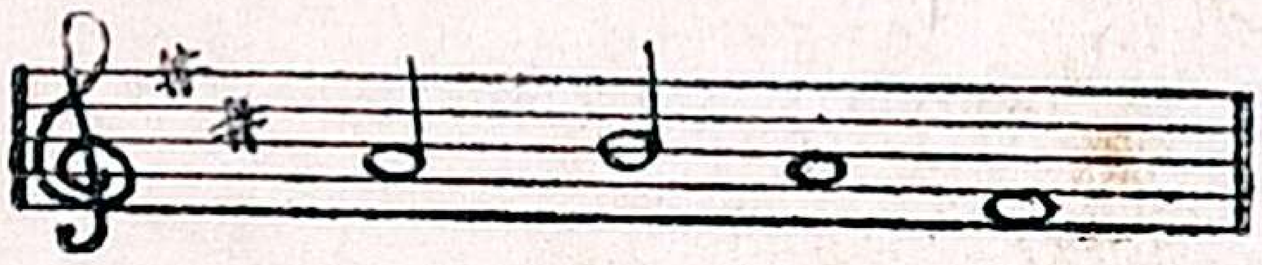

அல் லே லூ யா.

(ஒருசந்தியின் காலத்தில் அல்லேலூயா என்பது விடப்படும்.)

குரு :

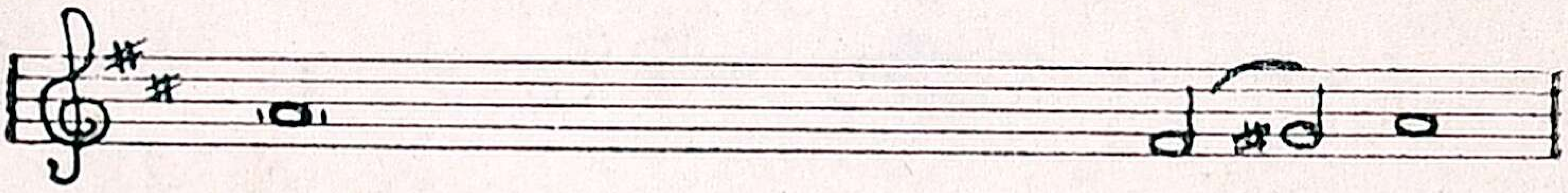

கர்த்தரைப் பணிவோம்.| வா ருங் கள்

சபை :

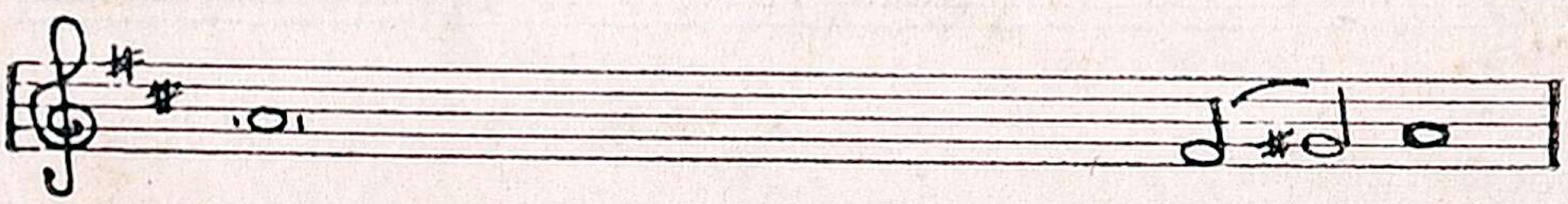

அவர் நம்மை உண்டா| க்கி ன வர்

சங்கீதம் 95

குரு :

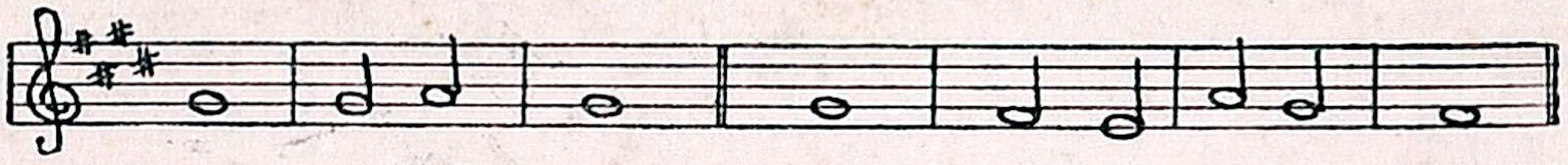

1. யெகோவாவைக் / கெம்பீரமாய்ப் / பாடி ||

நமது ரட்சணியக் கன்மலையை ஆர்ப்பரித்துப்/
பாடுவோம் / வாருங்கள்.

சபை :

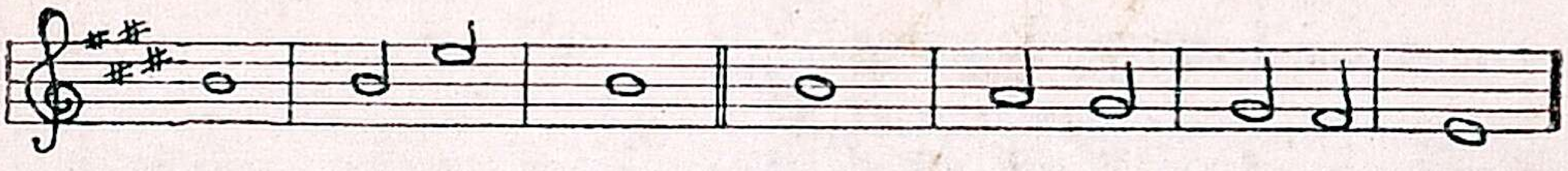

2. நன்றியறிதலோடு அவர் / சந்நிதிமுன் / வந்து ||

சங்கீதங்களால் அவரை ஆர்ப்பரித்துப் / பாடக்/
கட / வோம்.

குரு :

3. யெகோவா / மகத் தான / கடவுள் ; ||

எல்லா தேவர்களுக்கு | மேல் மகத் / தான /
ராஜா.

சபை :

4. பூமியின் ஆழங்கள் / அவர் கையில் இருக் / கின்
றன :||

மலைகளின் சிகரங்களும் / அவருடைய/வைக/ளே.

குரு :

5. சமுத்திரமும் | அவருடைய | து ||

அவரே | அதை உண் | டாக்கி | னார் ;

சபை :

6. வெட்டாந் தரையை | யும் | அவர் திருக்கரங்களே | உரு | வாக்கி | ன.

குரு :

7. நம்மை உண்டாக்கின | யெகோவாவுக்கு முன் | பாக ||

நாம் பணிந்து குனிந்து முழங் | காற்படி | யிடுவோம் | வாருங்கள்.

சபை :

8. அவர் | நமது | கடவுள், ||

நாம் அவர் மேய்ச்சலின் ஜனமும் அவர் கைக் குள்ளான ஆ | டுகளுமா | மே

குரு :

9. பிதாவுக்கும் குமாரனுக்கும் | பரிசுத்த | ஆவிக்கும் ||

மகிமை உண் | டாவ | தாக.

சபை :

10. ஆதியிலும் | இப்போதும் எப்போது | மான ||

யுகாயுகங்களாயிருக் | கிறபடி | யே, ஆ | மேன்.

பாட்டு

சங்கீதம்

சங்கீதம் வாசித்து முடிந்தபின் சபை பாடுவது :

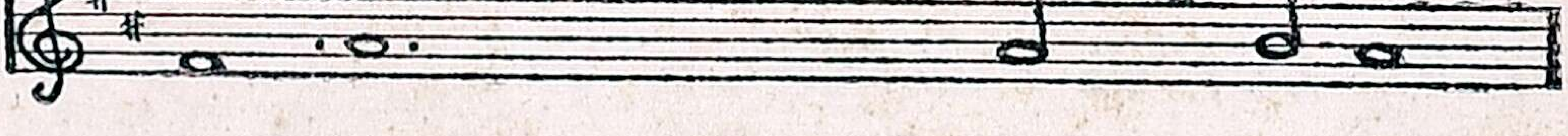

பிதா|வுக்கும் குமாரனுக்கும் பரிசுத்த ஆவிக்கும்

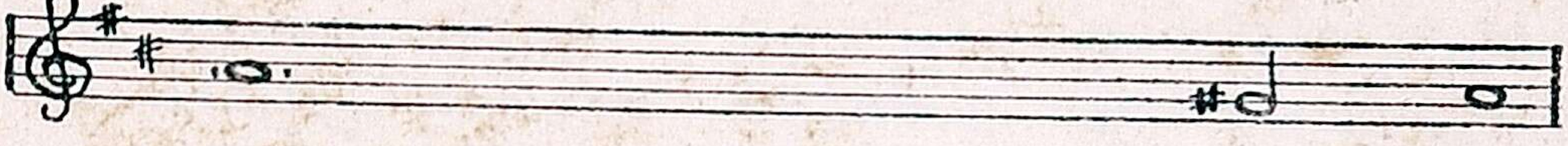

மகிமை உண்டாவ தா க.

ஆதியிலும் இப்போதும் எப்போது மா ன

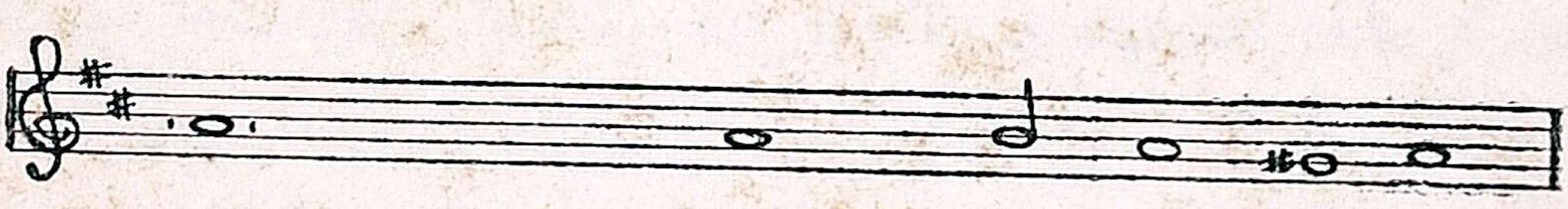

யுகாயுகங்களாய் இருக்கிற படி யே ஆமேன்.

வேத வாசிப்பு

வேத வாசிப்பு முடிந்த பின்

குரு :

ஆண் | டவரே, எங்கள் மேல் இ ரங் கும்

சபை :

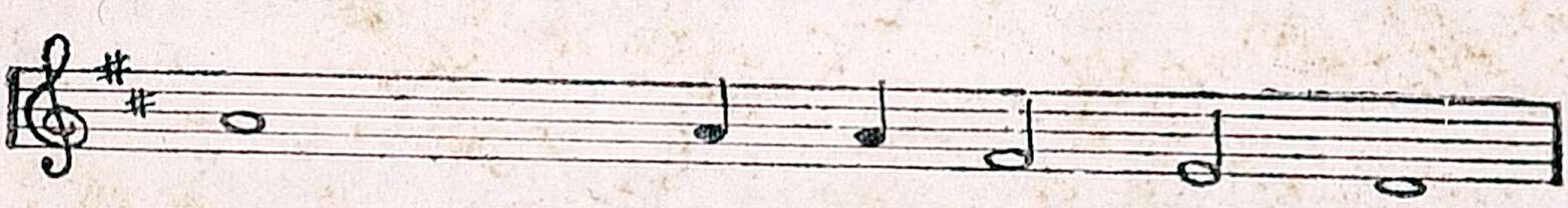

ஆண்டவரே, உமக்கு ஸ்தோத் தி ரம்

பாட்டு

(பாட்டுக்குப் பதிலாகச் சபையும் குருவும் ஒரு சுருக்க வேத வாக்கியத்தை முறை முறையாகச் சொல்லலாம்.)

வேண்டுமானால் ஒரு சுருக்க பிரசங்கஞ் செய்யலாம்

வேத கீதம்

சபை எழுந்து பின்வரும் வேத கீதங்களில் ஒன்றைப் பாடும்.

பணிந்து உம்மையே (அனுபந்தம் 2.)

1

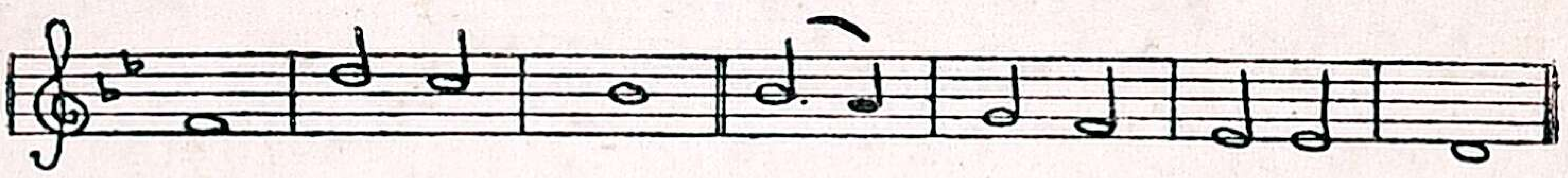

1. பணிந்து/உம்மை/யே||து |திப்போம் கர்த்த/ரே

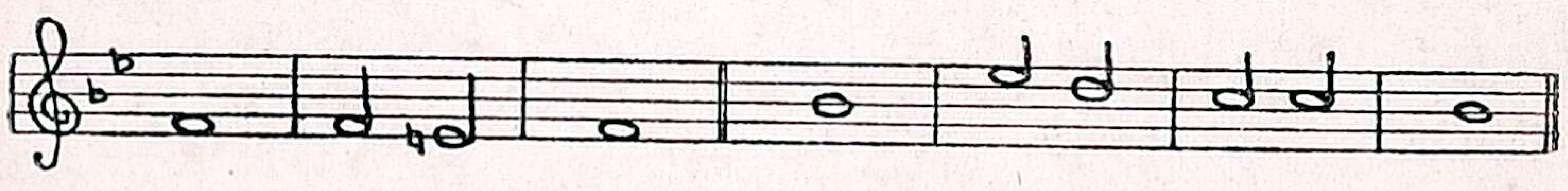

2. த்ரியேக ஸ்வாமி/உமக்கு||விண்மண்/புகழ் செலுத்து|து

1. எல்லாப் பரத்துச்/சேனையும்||வெளிச்ச/கேருபின்களும்

2. சாஷ்டாங்கமாகக்/கும்பிட்டு||இடும் மு/ழக்க/மாவ/து

1. மாசற்ற/சுத்த/ரே || மா|சற்ற/சுத்த/ரே

2. மாசற்ற/சுத்த | ரே || அ | ஞதி | வஸ்து | வே

2

1. நீர் யாவையும் வி/யாபித்து||சுமந்து | ஆண்டோர்/
என்கு/து

2. தூதாக்களோடப்/போஸ்தலர்||தெய்வீக/திஷ்டி
புரு/ஷர்

1. ஜெயித்த சாட்சி/கள் எல்லார்||கர்த்தாவே | உம்மைப்
போற்று | வார்

2. ஜெகத்திலுள்ள/உம்முட||சபை வ/ணங்கி | உன்னத

1. பிதாவே, உம்மை/நித்த/மும்||உம்மோடொன்/ருஞ்
சு/தனை/யும்

2. தேவாவியையும்/கும்பிட்டு,||பணிந்து | ஸ்தோத்தி/
ரிக்கு | து

3

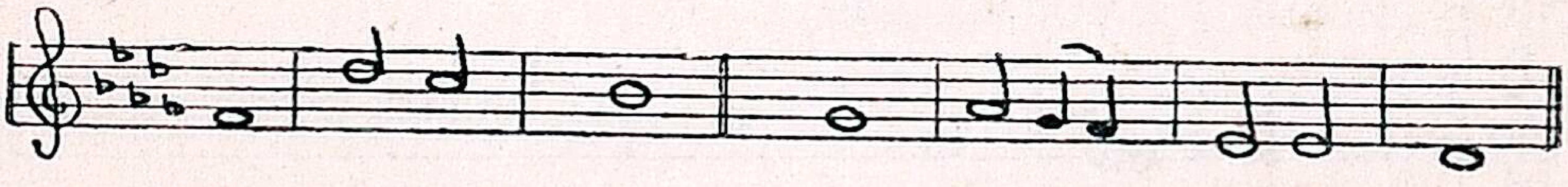

3. ராஜாதி ராஜா,|
இயேசுவே,||அநாதி | தேவ |மைந்த|னே

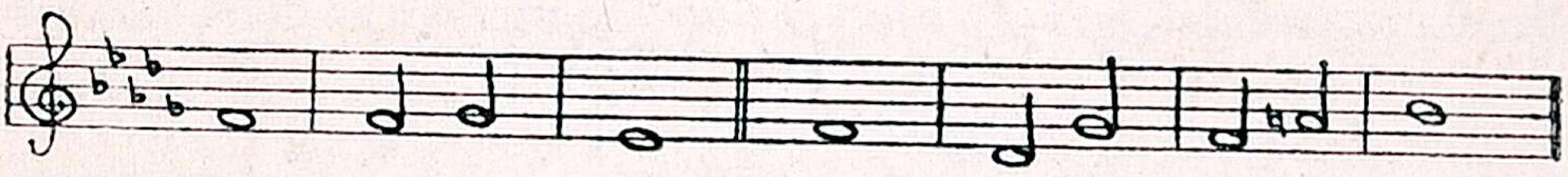

4. நரரைமீட்க,/தாழ்மை|யாய்||பிறந்து,|சாவைப்
பலமாய்

4. பரிகரித்து,|மோட்சத்/தின்||பதவி/யைத்தி/றந்த
பின்

3. பிதாவின் பாரி/சத்தில்/நீர்||போய் உளுக்/கார்ந்திருக்
கி/றீர்

4. உயிருள்ளோர்செத்/தோர்களை||நீர் ஞாயந்/தீர்க்கி
றது/ரை.

4

3. நீர் ரத்தஞ்சிந்தித்/தேடி/ன||சபையை/ரட்சி/யும்,
கர்த்/தா

4. எல்லா வானோர்க|ளோடே|யும்||அடியார் | பேரை|
யெழு | தும்.

3. ஆ, கிறிஸ்துவே, நீர்/உமது||ஜனத்தை | மேய்த்து/
க்டாட்சித் | து

4. ஆசீர்வதித்து,/என்றை/க்கும்||பரமி/னுக்கால்/
ஜோடி/யும்.

5

1. தினம் எப்போதும் | உமக்கே||இஸ்தோத்தி | ரம்,
த்ரி | யேகரே

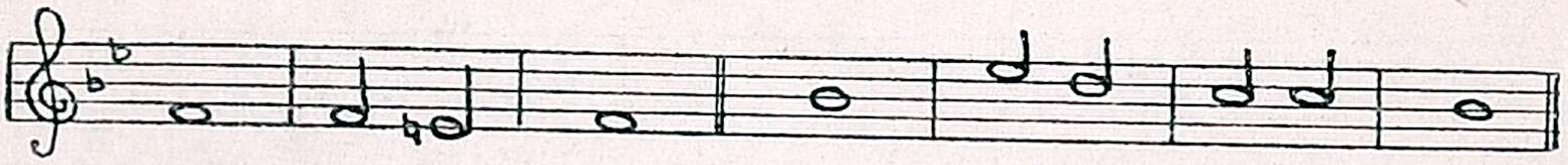

2. பேய் பண்ணும் மோசம்/யாவை/யும்||விலக்கி/எங்க
ளோடி/ரும்.

2. நீர் எங்கள் ஆபத்/தில் ம/கா||அன்பாயி/ரும், த/யா
ப/ரா.

1. அடியார் நம்பி/வாஞ்சி/க்கும்||படி, இ/ரக்கங்/காண்
பி/யும்

2. கர்த்தாவே, உம்மை/நம்பி/னோம்,||கெடாதி/ருக்கக்/
கட|வோம்.

சகரியாவின் ஸ்தோத்திரப் பாட்டு (லூக்கா 1)

1. இஸ்ரவேலின் கர்த்தராகிய|கட|வுள்||ஸ்தோத்
தி | ரத்திற் | குரிய | வர்;

அவர் தமது ஜனத்தைச் | சந்தி | த்து||அதற்கு
மீட்பை உண் | டுபண் | ணினா | ரே;

2. பூர்வத்திலிருந்து தமது பரிசுத்த தீர்க்கதரிசி
கள்|மூல|மாய்க்||கூ|றிய|படி|யே,

தமது தாசனாகிய தாவீதின் வம்|சத்திலே||நமக்கு
இரட்சணியக் கொம்பை|ஏற்ப|டுத்தி|னார்.

1. இது நமது சத்துருக்களி|னின்|றும்||நம்
மைப் பகைக்கிற யாவருடைய கையினின்றும்
தப்பு|விக்கும்|இரட்சிப்|பு.

தமது பரிசுத்த உடன்|படிக்கை|யை||நினைத்த
ருளி நமது பிதாக்கள் பேரில் வைத்த இ|ரக்கத்|
தைக் காட்|டி

2. நமது பிதாவாகிய ஆபிர|காமு|க்கு||இட்ட
ஆணையை நிறை|வேற்று|வதற்|கும்,

நமது சத்துருக்களின் கைகளி|னின்று|நாம்||
விடுதலையாக்|கப்பட்|டு,

1. உயிரோடிருக்கும்|நாளெல்|லாம்||ப|யமில்|
லா|மல்

2. அவருக்கு முன்பாகப் பத்தியோடும் நீ|தி
யோ|டும்||ஊழியஞ் செய்ய அருளுவதற்குமே
|அப்ப|டிச் செய்|தார்.

1. நீயோ பாலகனே, உன்னதமானவருடைய
தீர்க்கதரிசி எனப்|படுவாய்||நமது கடவுளுடைய
உருக்கமான இரக்|கத்தி|னிமித்தம்,

பாவமன்னிப்பால் வரும் இரட்சிப்பைக் கர்த்தரு
டைய ஜனத்துக்குத் தெரியப்படுத்தும்|
பொருட்|டு||அவருக்கு முன்னாக நடந்துபோய்
அவர் வழிகளை|ஆயத்|தஞ் செய்|வாய்.

2. அவ்விரக்கத்தினால் உன்னதத்திலிருந்து
தோன்றிய அரு|ணோத|யம்||அந்தகாரத்திலும்
மர|ண இ|ருளிலும்

உட்கார்ந்திருக்கிறவர்களுக்கு வெளிச்சந்|தர|வும்||
நம்முடைய கால்களைச் சமாதான வழியில் நடத்த
வும் | நம்மைச்|சந்திக் | கும்.

பிரார்த்தனை

பின்வரும் பிரார்த்தனை செய்யப்படும் அல்லது லித்தானி அல்லது வேறு ஜெபங்களைச் செய்யலாம்.

குரு :

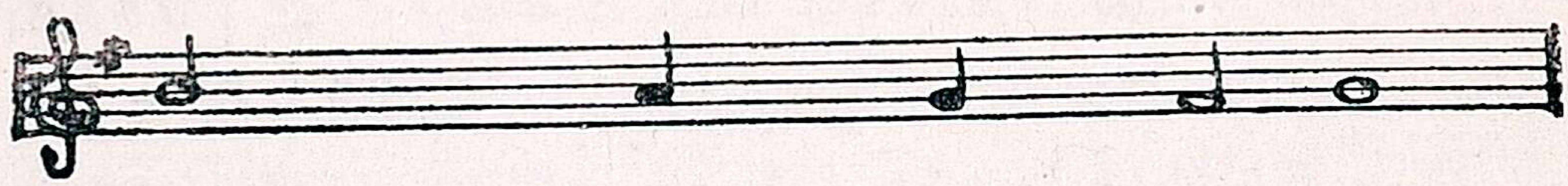

கர்த்தாவே எங்க ளுக் கிரங் கும்

சபை :

கர்த்தாவே எங்க ளுக் கிரங் கும்.

குரு :

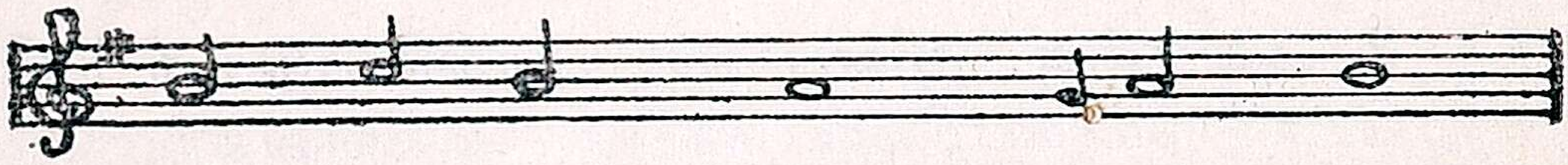

கிறிஸ் து வே எங்களுக் கி ரங் கும்.

சபை :

கிறிஸ் து வே எங்களுக் கி ரங் கும்.

குரு :

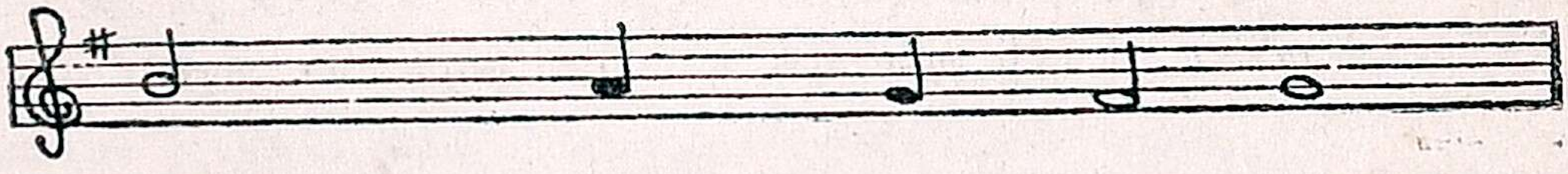

கர்த்தாவே எங்க ளுக் கிரங் கும்

சபை :

கர்த்தாவே எங்க ளுக் கிரங் கும்.

பரமண்டலங்களிலிருக்கிற எங்கள் பிதாவே ஜ:.

(சுருக்க ஜெபங்களையுஞ்செய்யலாம்)

ஒவ்வொரு ஜெபத்துக்குப் பின் சபை ஆமேன் என்று பாடும்.

குரு :

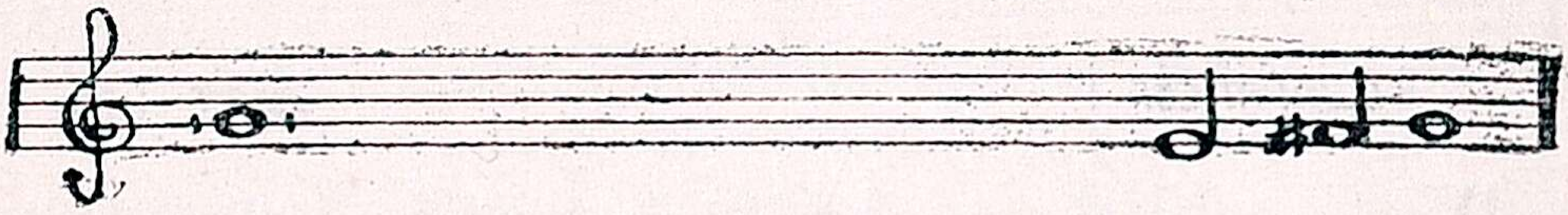

கர்த்தர் உங்களோடிருப்பா | ரா - க

சபை :

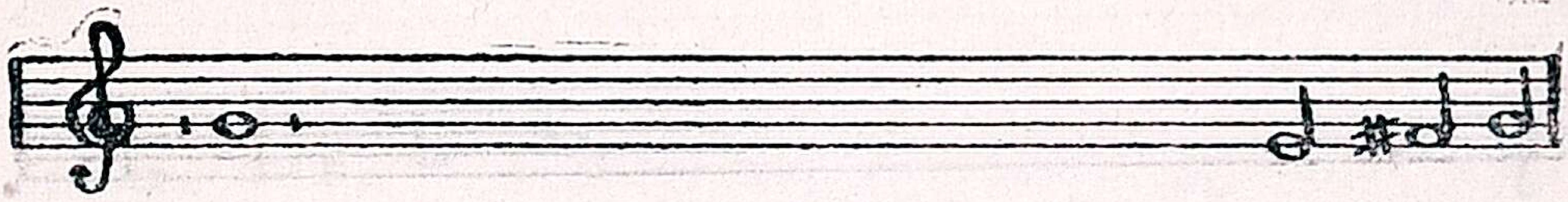

அவர் உமதாவியோடிருப்பா | ரா - க

குரு :

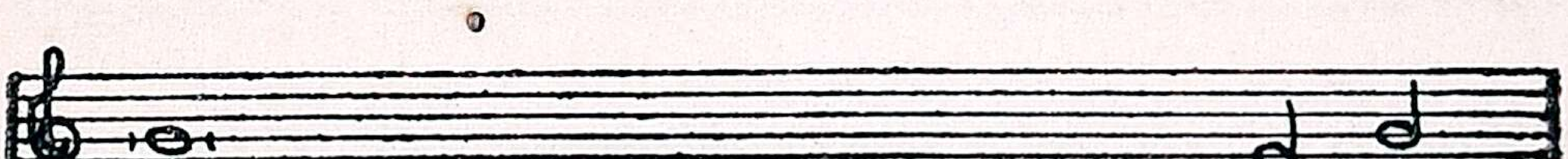

கர்த்தரை ஸ்தோத்திரிப்போ | மா க

சபை :

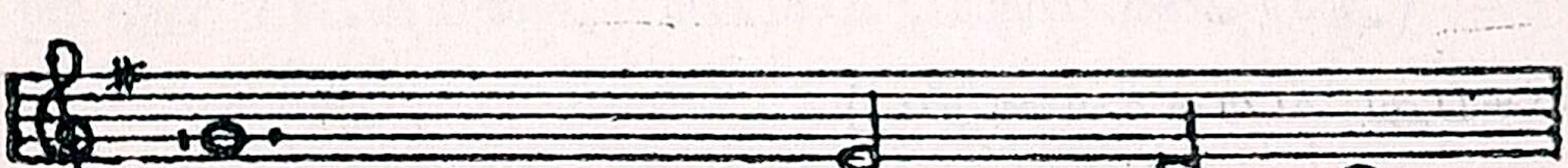

கடவுளுக்கு ஸ் தோத் தி ரம்.

(வேண்டுமானால் ஒரு பாட்டு பாடலாம்)

குரு :

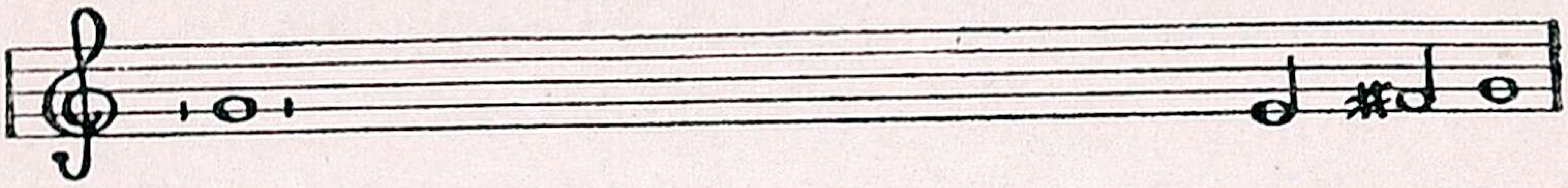

ஆண்டவராகிய இயேசுகிறிஸ்துவின் | கிருபையும்

கடவுளின் | அன் பும்

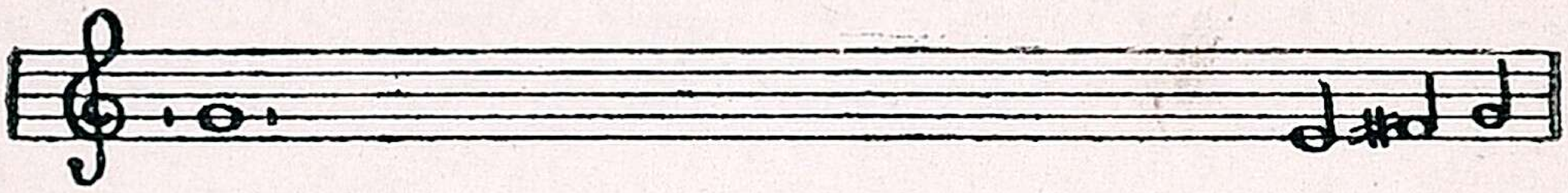

பரிசுத்த ஆவியின் | ஐக்கிய மும்

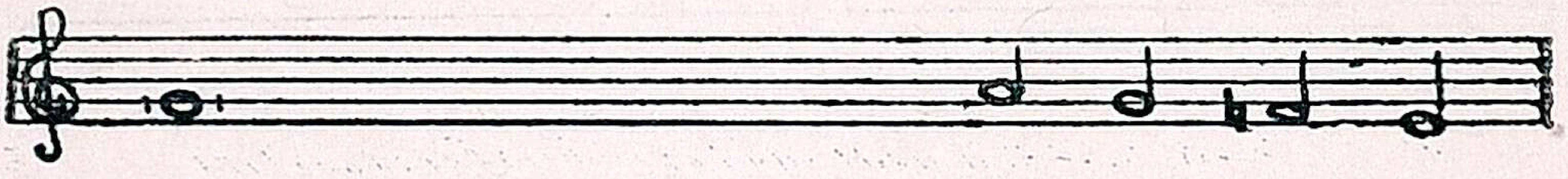

உங்கள் அனைவரோடும் இ|ருப ப தா க.

சபை :

ஆ - - - மேன்.

(ஆராதனை முடிய, சபையார் அமைதியாய் ஜெபஞ் செய்து போகவேண்டும்.)

மாலை ஆராதனை

(சபை பரிசுத்த ஆவியை வேண்டிக்கொள்ளும் ஒரு பாட்டை அல்லது வேறொரு பாட்டைப் பாடி எழுந்து நிற்கக் குருவோடு பின் வரும் வாக்கியத்தை முறை முறையாகப் பாடும்.)

குரு :

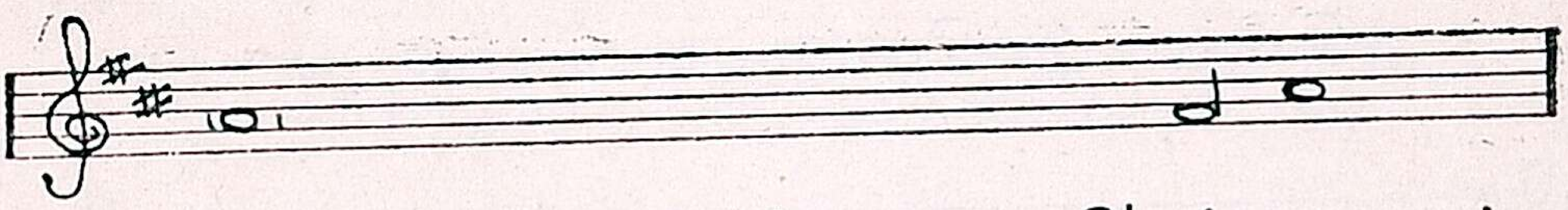

ஆண்டவரே, என் உதடுகளைத் தி|றந் தருளும்

சபை :

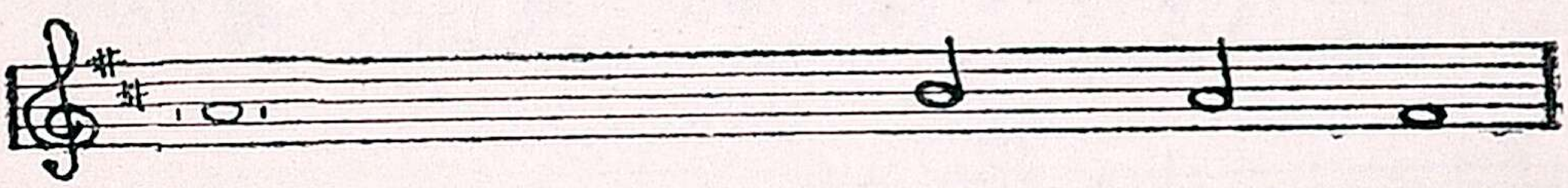

அப்பொழுது என் வாய் உமது|புகழை அறிவிக் கும்

குரு :

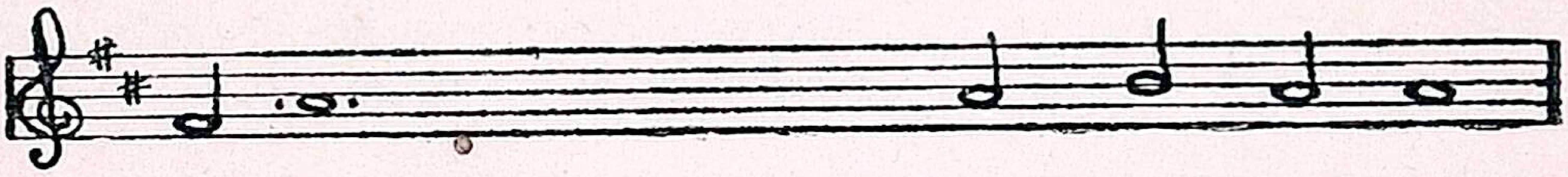

க|டவுளே, என்னை| விடுவித் த ரு ளும்

சபை :

ஆண்டவரே,
எனக்குச் சகாயஞ் செய்ய வி|ரைந் தருளும்

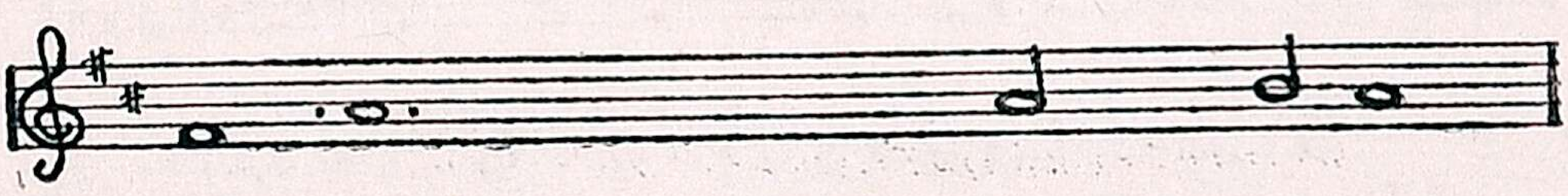

பிதா|வுக்கும் குமாரனுக்கும் பரிசுத்த ஆவிக்கும்

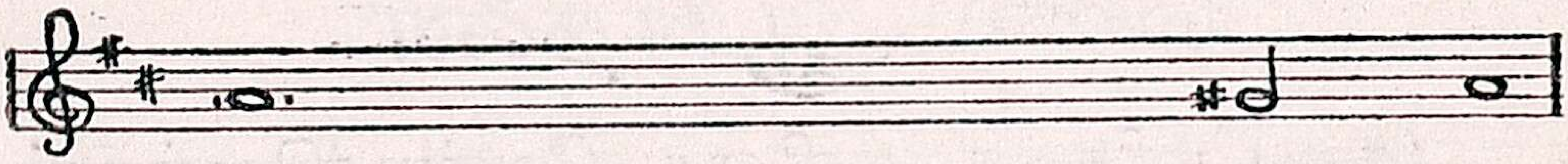

மகிமை உண்டாவ தா க.

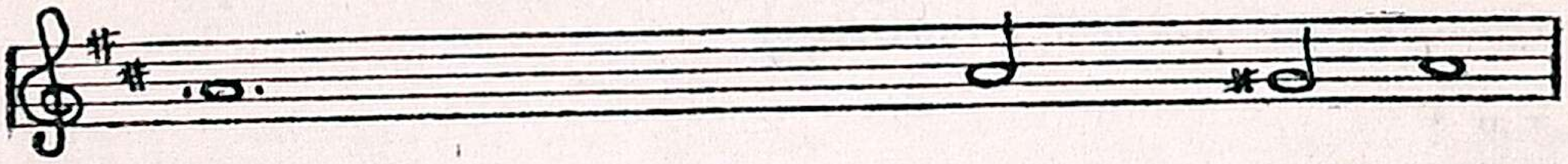

ஆதியிலும் இப்போதும் எப்போது மா ன

யுகாயுகங்களாய் இருக்கிற படி யே ஆமேன்.

அல் லே லூ யா.

(ஒருசந்தியின் காலத்தில் அல்லேலூயா என்பது விடப்படும்)

சங்கீதம்

குருவும் சபையும் இரண்டொரு சங்கீதங்களை முறை முறையாகச் சொல்லுவார்கள். இதன் பின் சபை பாடுவது:

பி தா-வுக் கும் கு மா ர னுக்கும் பரிசுத்த ஆவிக்கும்

OFFICE OF THE REGISTRAR OF BOOKS
12 OCT 1943
MADRAS

மகிமை உண்டா வ தா க ஆதியி-லும்

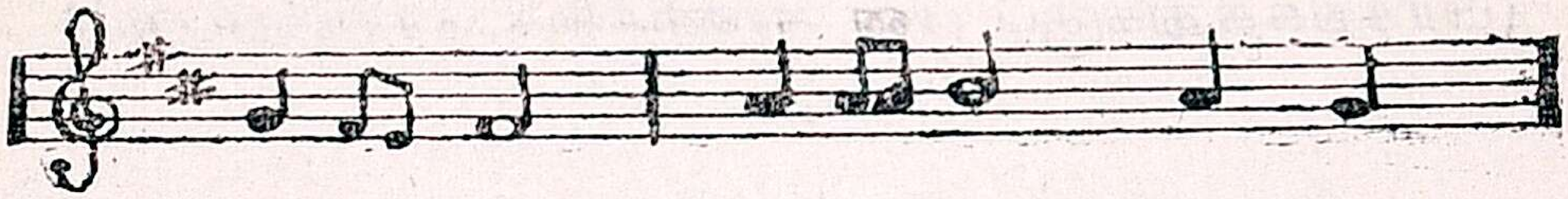

இப்-போ-தும் எப்-போதுமா—ன யு

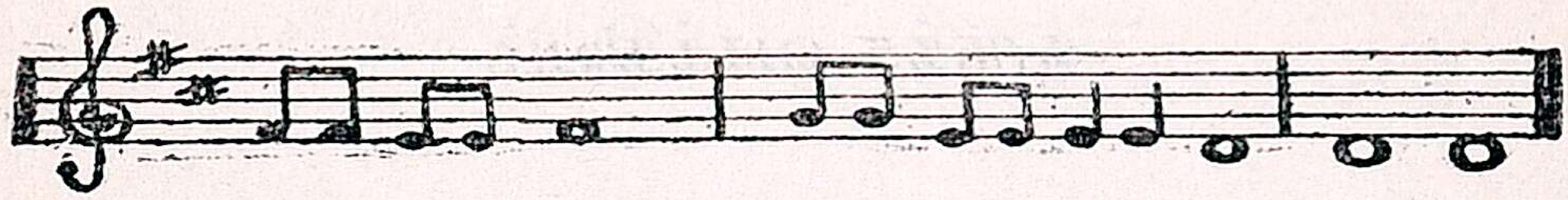

காயுகங்களாய் இருக்கிற படியே ஆ-மேன்

வேத வாக்கியம்

குரு அந்தந்தத் திரு நாளுக்குரிய வேத வாக்கியங்களை வாசித்து ஒவ்வொரு வாக்கியத்துக்குப் பின் ஓதுவது:

குரு:

ஆண் ட வரே, | எ ங்கள்மேல் இ ரங் கும்.

சபை:

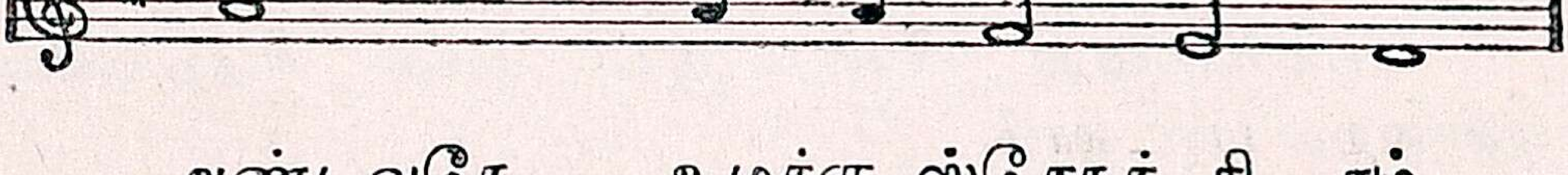

ஆண்டவரே, உமக்கு ஸ்தோத் தி ரம்.

பாட்டு

பிரசங்கம்

(பிரசங்கத்துக்குப் பின் காணிக்கை சேர்க்கப்படும்)

பாட்டு

சுருக்க வாக்கியம்

குரு :

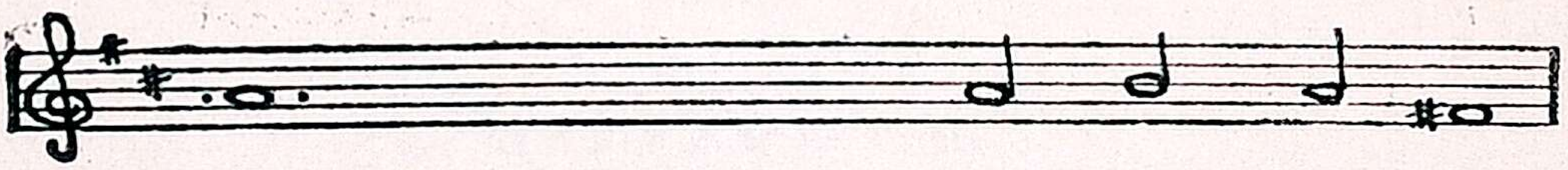

என் பிரார்த்தனை உமது
சந்நிதியில் தூபமாக | இ ருப்ப தா க.

சபை :

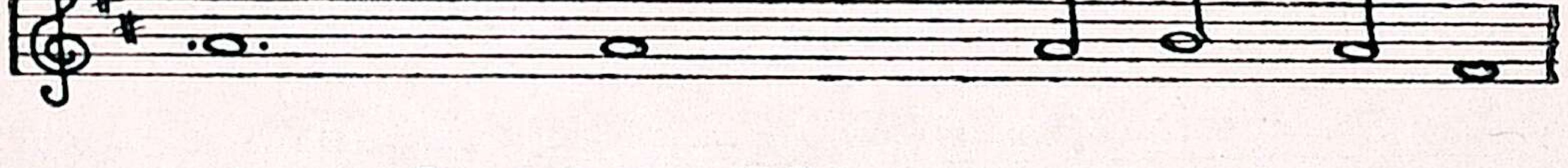

என் கையெடுப்பு அந்திப்
பலியாகவும் | இ ருப்ப தா க.

(வேண்டுமானால் பண்டிகை நாட்களில் விசேஷித்த வாக்கியத்தை ஓதலாம்.)

அப்பொழுது பின்வரும் வேத கீதங்களில் ஒன்றைப் பாடலாம்.

மரியாளின் ஸ்தோத்திரப் பாட்டு

குரு : (பரி. ஹூக். 1)

1. என் ஆத்து | மா கர்த்தரை
மகிமைப்படுத் | து கி ற து

2. தம | து அடிமையின் தாழ்வைக் | கண் ணேக் கி ஞர்

3. வல்ல | மையுடையவர்
பெரிதானவைகளே எ | னக்குச் செய் தார்

4. அவ | ருடைய இரக்கம்
அவருக்குப் பயங் | த வர் களுக் குத்

5 தம | து புயத்திஞலே பராக்கி | ரமஞ் செய் தார்

சபை:

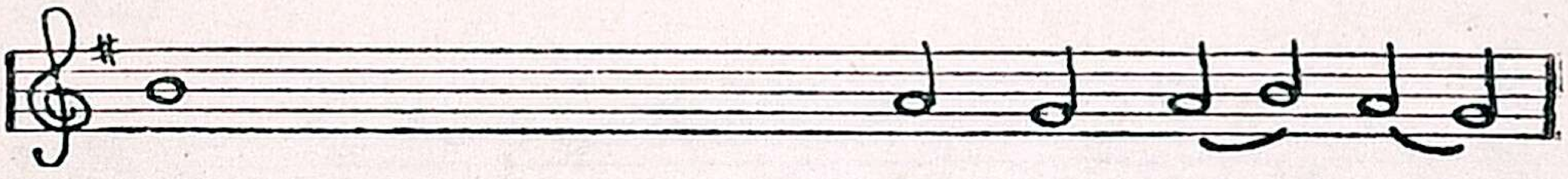

1. என் ஆவி என் இரட்சகராகிய
கடவுளில் களிகூர்ந் | தி ரு க்கி . றது

2. இதோ, இதுமுதல் எல்லாச்
சந்ததிகளும்என்னேப்
பாக்கிய | வ தி யேன். பார்கள்

3. அவர் நாமம் பரி | சுத் த முள் . ளது

4. தலே முறை தலே மு | றைக் கும் உள் . ளது

5. தங்கள் இருதய சிந்தையில்
இறுமாப்புடையவர்களேச்சி | த ற டித் . தார்.

குரு:

6. பல |வான்களைச் சிங்கா
சனங்களிலிருந்து தள்
ளித் தாழ்வானவர்களை| உயர்த் தி னார்

7. நம |து பிதாக்களுக்கு
அவர் சொன் | ன படி யே

8. இர |க்கம் பாராட்ட |வேண் டு மென் று

9. பிதா |வுக்கும் குமாரனுக்
கும் பரிசுத் | த ஆ விக் கும்

10. ஆதி |யிலும் இப்போ
தும் எப் |போது மா ன

சபை:

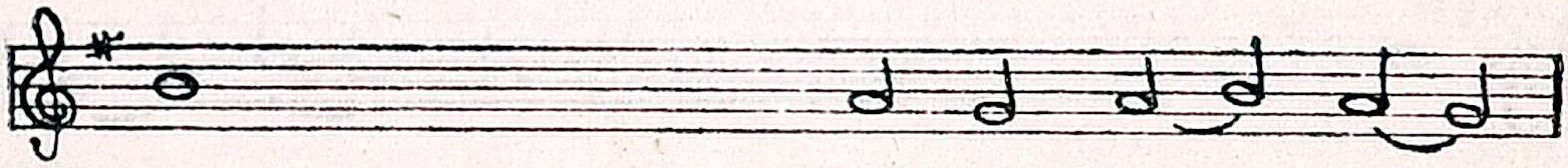

6. பசியுள்ளவர்களை நன்மை
களினால் நிரப்பி ஐசுவரி
வான்களை வெறுமையாய் அ|னுப்பி விட் . டார்.

7. ஆபிரகாமுக்கும் அவன்
சந்ததிக்கும் |என்றென்றைக் . கும்.

8. தமது தாசனாகிய இஸ்ரா
வேலை|ஆ த ரித் . தார்.

9. மகிமை யுண் |டா வ தா . க .

10. யுகாயுகங்களாய் இருக்
கிறப |டி யே, ஆ . மேன்.

அல்லது : சிமியோனுடைய ஸ்தோத்திரப் பாட்டு

(பரி. லூக்கா 2.)

குரு :

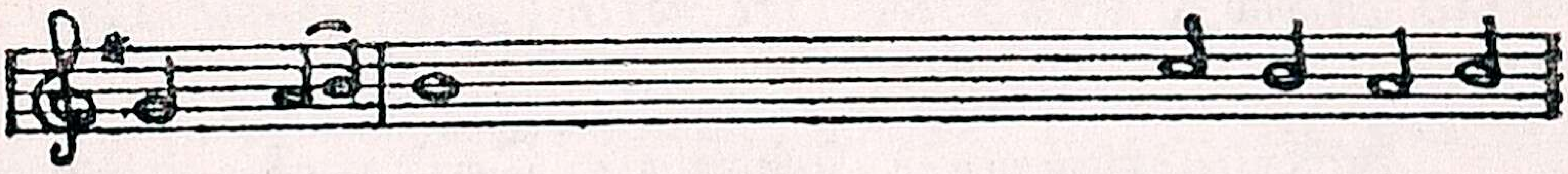

1. ஆண்டவ | ரே இப்பொழுது உமது வார்த்தை
யின்படி

2. புற . | ஜாதிகளுக்குப் பிரகா
சிக்கிற ஒளி யா க வும்

3. சகல | ஜனங்களு க்கு முன் பா க

4. பிதா . | வுக்கும்குமாரனுக்கும்
பரிசுத் த ஆ விக் கும்

5. ஆதி . | யிலும் இப்போதும் எப் போ து மா ன

சபை :

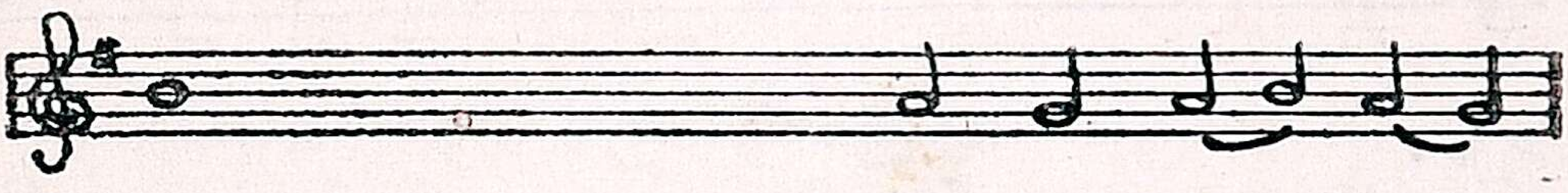

1. உமது அடியேனைச்
சமாதானமாய்ப் போக | வி டு கி . றீர் .

2. உமது ஜனமாகிய
இஸ்ரவேலுக்கு | மகி மை யா . கவும்

3. நீர் ஆயத்தம் பண்ணின
உமது இரட்சணியத்தை
என் | கண் கள் கண். டன

4. மகிமை உண் | டா வ தா . க .

5. யுகாயுகங்களாய்இருக்கிறப | டி யே, ஆ . மேன்.

ஜெபம்

அப்பொழுது பின்வரும் ஜெபங்கள் ஜெபிக்கப் படும் அல்லது லித்தானி பாடலாம் (அனுபந்தம் 1.)

குருவும் சபையும் பின்வரும் கெஞ்சுதலை முறை முறையாகப் பாடுவார்கள்.

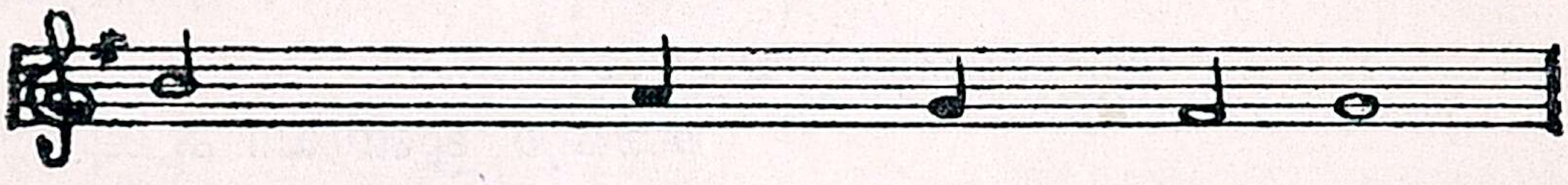

குரு :

கர்த்தாவே, | எங்க ளுக்கி ரங் கும்.

சபை:

கர்த்தாவே, | எங்க ளுக்கி ரங் கும்

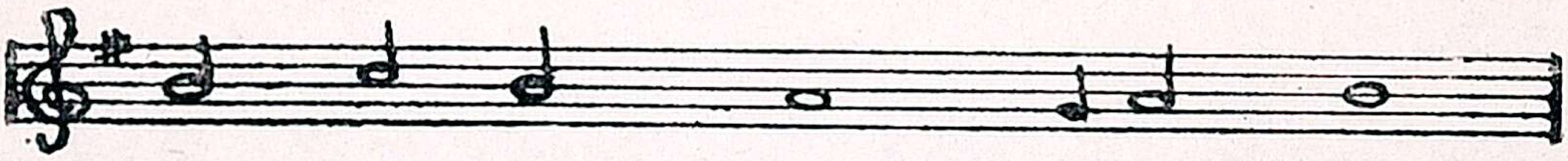

குரு :

கிறிஸ்து வே, | எங்களுக் கி ரங் கும்

சபை :

கிறிஸ்து வே, | எங்களுக் கி ரங் கும்

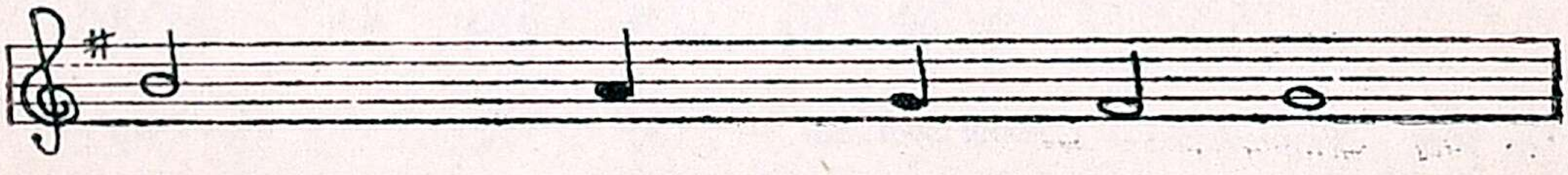

குரு :

கர்த்தாவே, | எங்க ளுக்கி ரங் கும்

சபை :

கர்த்தாவே, | எங்க ளுக்கி ரங் கும்.

எல்லாரும் சேர்ந்து ஓதுவது:

பரமண்டலங்களிலிருக்கிற எங்கள் பிதாவே ஜ

குரு:

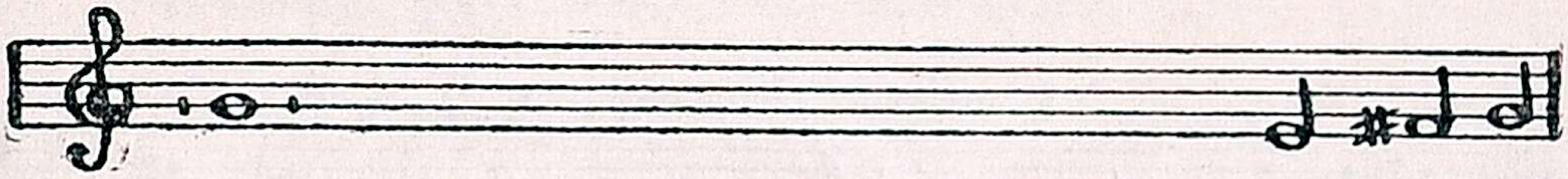

கர்த்தர் உங்களோடிருப்பா | ரா - க

சபை:

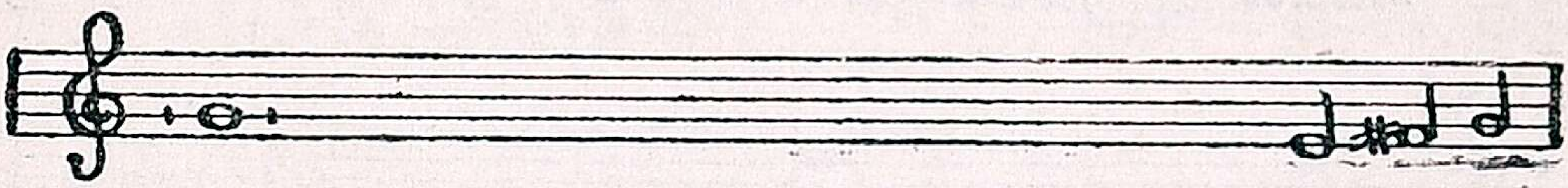

அவர் உமதாவியோடும் இருப்பா | ரா - க

குரு:

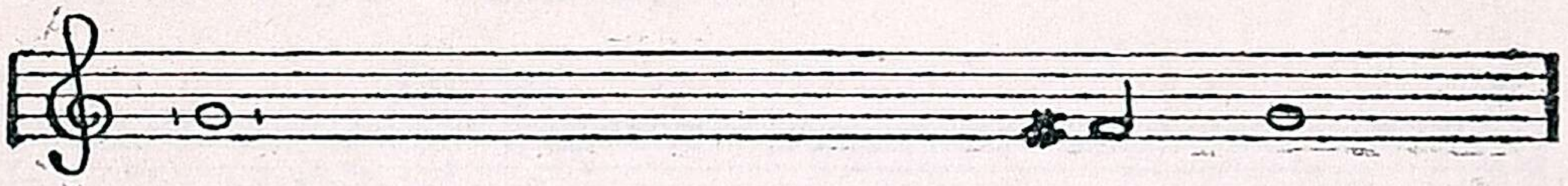

பிரார்த்தனை செய்வோ | மா க

(அந்தந்தத் திருநாளுக்குரிய சுருக்க ஜெபஞ் சொல்லப்படும். அதற்குப்பின் வேறு சுருக்க ஜெபங்களைச் சொல்லலாம். அவைகளைச் சொன்னபிறகு பின் வரும் சமாதானத்துக்காகச் செய்யும் சுருக்க ஜெபஞ் சொல்லப்படும்.)

குரு:

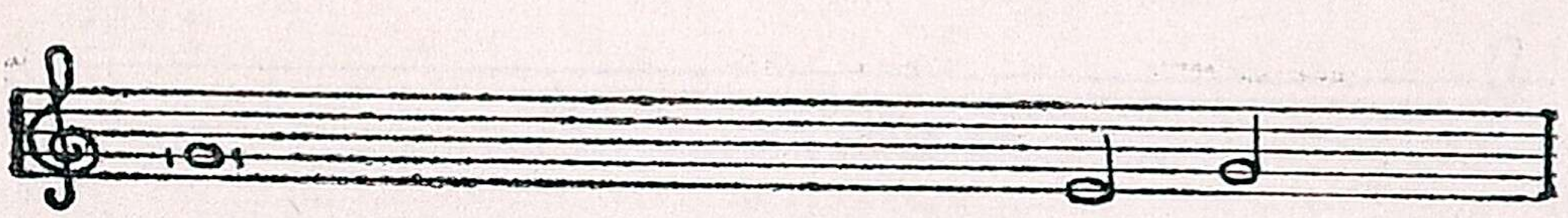

கிருபையுள்ள கர்த்தாவாகிய கட வுளே, |

பரிசுத்த திடாரிக்கத்தையும்

நல்ல | யோ சனைகளையும் |

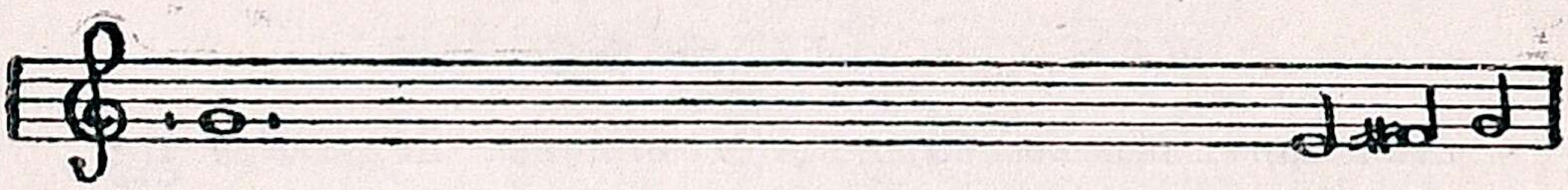

சன்மார்க்கக் கிரியை | களை - யும்

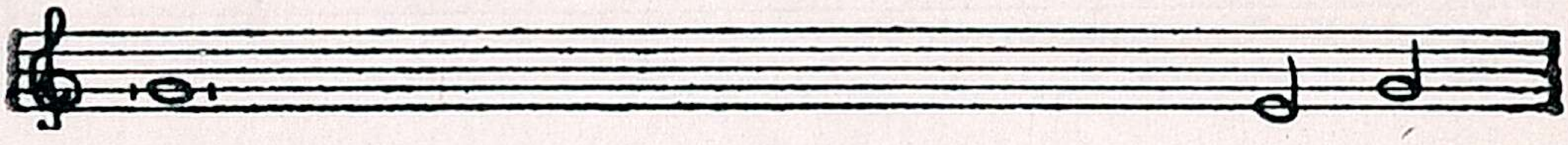

எங்களில் உண்டாக்குகிற பரம பிதாவே,
எங்கள் இருதயங்கள் உம்மை | அண்டிக் கொண்டு

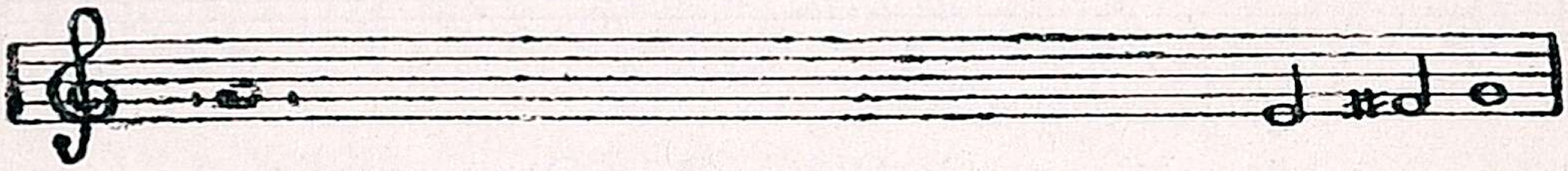

உம்முடைய கற்பனைகளை உறுதி
யாய்க் கைக் கொள் ளவும்

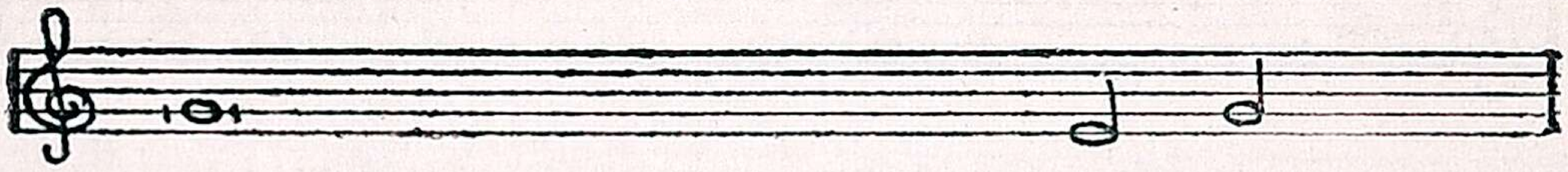

நாங்கள் உம்முடைய பாது | காப் பினால்

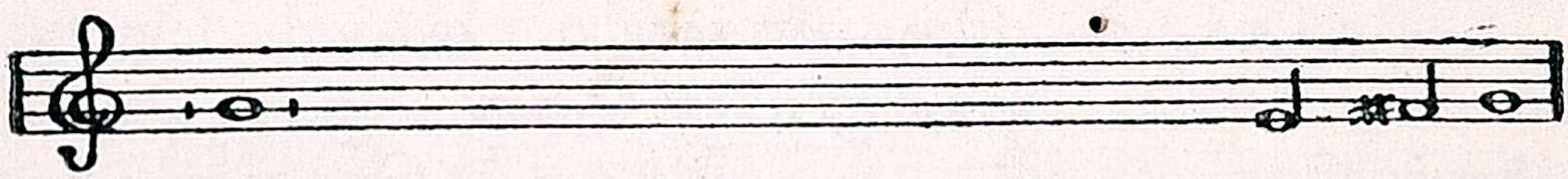

சத்துருக்களுக்கு நீங்கலாகி எங்கள்
நாட்களில் எல்லாம் சமாதானத்தை
அனுப | விக் க வும்

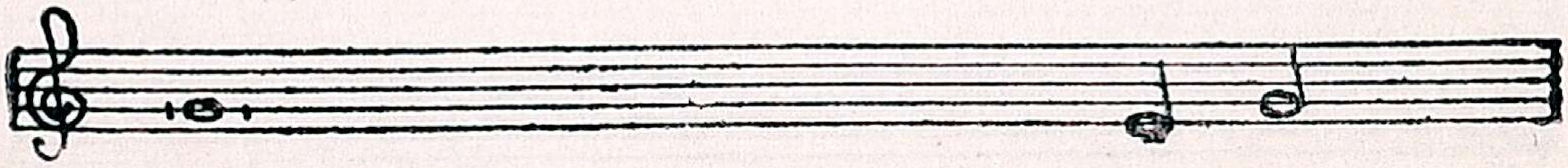

தேவரீர் உலகம் தரமுடியாத
சமாதானத்தை எங்களுக்குத்
தந்தருள வேண்டு | மென் று

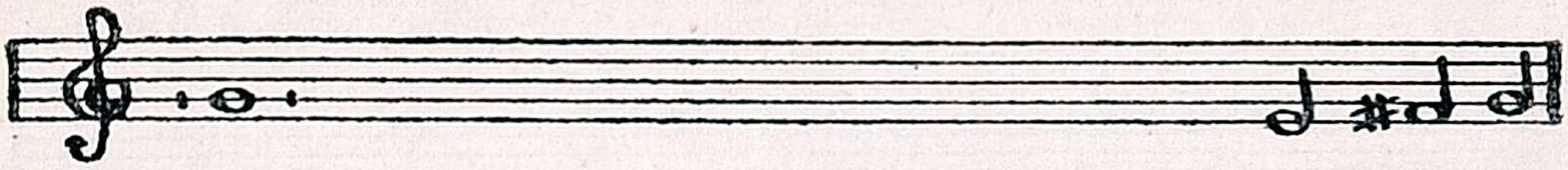

எங்கள் இரட்சகராகிய இயேசு
கிறிஸ்துவின் புண்ணியங்களை | முன்னிட்டு

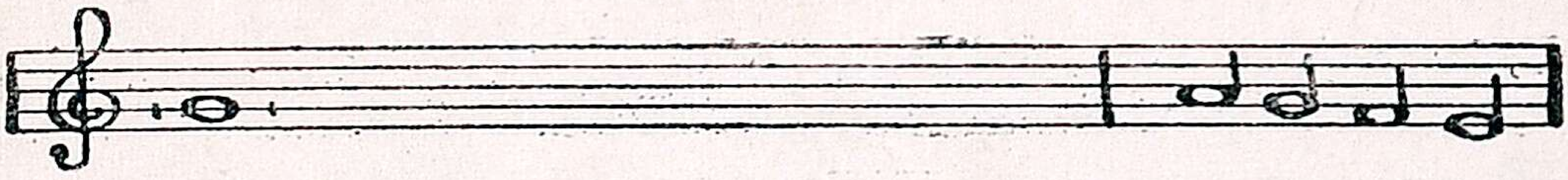

உம்மை வேண்டிக் |கொள்ளுகிறோம்,

சபை :

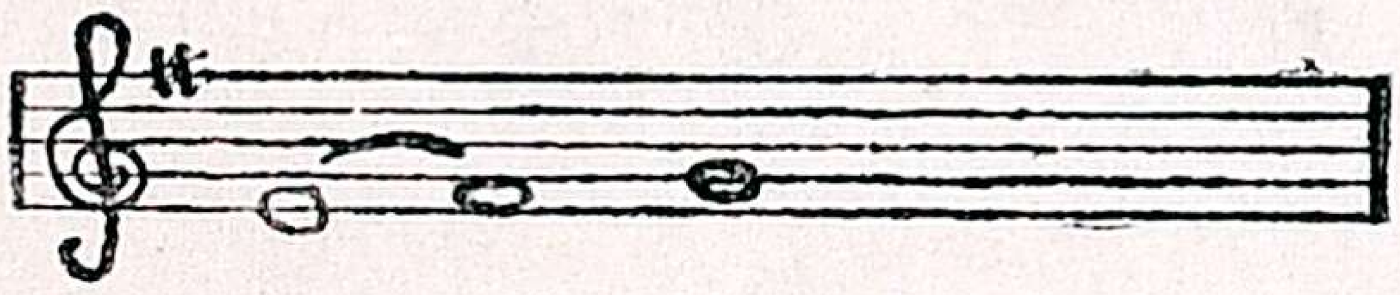

ஆ - மேன்

குரு சபையை நோக்கி ஓதுவது :

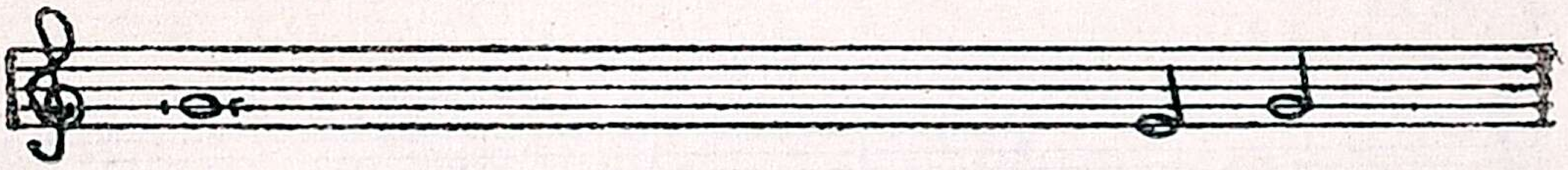

கர்த்தரை ஸ்தோத்திரிப்போ | மா க.

சபை :

கடவுளுக்கு | ஸ்தோத் தி ரம்.

(வேண்டுமானால் ஒரு பாட்டு பாடலாம்.)

குரு :

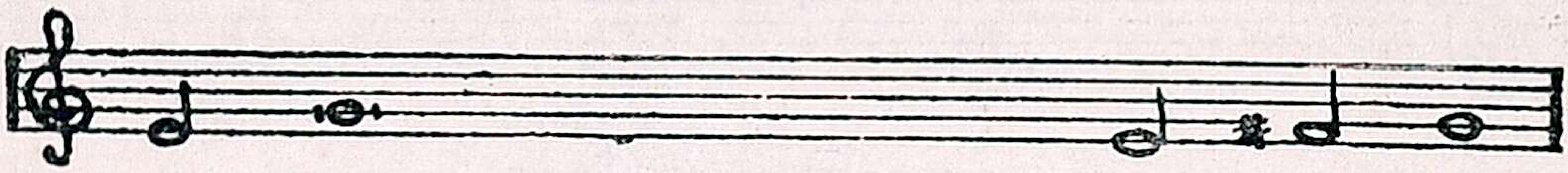

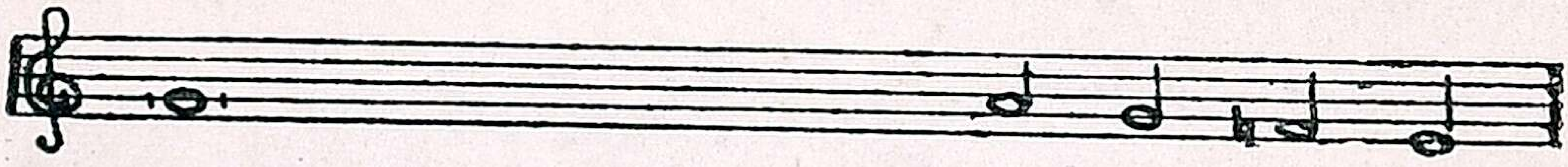

சபை :

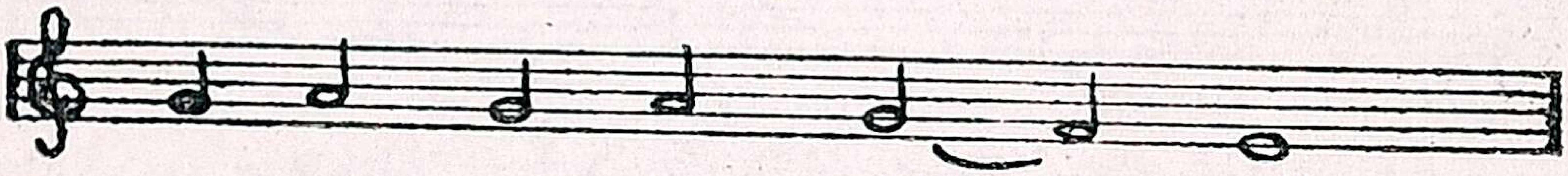

(ஆராதனை முடிய, சபையார் அமைதியாய் ஜெபஞ் செய்து போகவேண்டும்.)

M. E. L. I. M. Press, Vaniyambadi

THE M.E.L.I.M. PRESS
No. 1436
DATE 25/9/43
VANIYAMBADI. N.A.DT.